Rapport d'activités 2017-2018

Table des matières

Mot de la direction générale 2
Faits saillants 3
Vie associative 3
Les réalisations de Béati à titre de philanthrope 5
Les réalisations de Béati à titre d'accompagnateur 6
Les réalisations de Béati à titre d'investisseur solidaire 8
Les réalisations de Béati à titre d'acteur engagé 9
Communication 9
Perspectives 2018-2019 11
Organismes soutenus en 2017-2018 12

Décembre 2018

Mot de la direction générale

« Une année de transition et d'introspection »

Bonjour,

Aujourd'hui, nous vivons ensemble la 28e assemblée générale de la Fondation Béati. Eh oui ! Déjà 28 ans… à chercher à se faire complice des hommes et des femmes qui, autant dans l'univers social que spirituel et religieux, cherchent avec audace à relever les défis que pose la construction d'un monde plus juste, plus solidaire, plus inclusif. Les défis sont nombreux, mais à la Fondation Béati nous avons la conviction profonde qu'en tablant sur la créativité, l'audace et l'intelligence collective, il est possible de rendre nos utopies et nos rêves possibles.

Comme vous pourrez le constater, en parcourant ce rapport d'activités, l'année 2017-2018, aura été une année de transition et d'introspection. Six ans après l'adoption de nouvelles orientations stratégiques qui nous aura amenés à diversifier nos moyens d'action, à tisser des liens solides avec beaucoup d'acteurs du monde philanthropique, à approfondir nos alliances avec des communautés religieuses partenaires, nous avons commencé à faire le bilan de notre travail et à relire notre environnement afin de pouvoir mieux se projeter pour l'avenir.

Suite à un exercice de diagnostic organisationnel réalisé l'année dernière, nous avons aussi senti le besoin, durant la dernière année, de se donner du temps de qualité pour échanger entre nous sur nos ententes, nos aspirations comme professionnels; de nommer des aspects de la gestion et de la gouvernance que nous aimerions améliorer ensemble afin que tous puissent apporter le meilleur dans la mise en œuvre de la mission de la Fondation. Un grand merci à Maxime Paquet qui nous a accompagnés et soutenus dans cette démarche. Tout ce travail, vous imaginez, a été exigeant, confrontant, interpellant, autant pour le personnel, la direction que pour les membres du conseil d'administration. Tout ce travail nous aura cependant permis d'être mieux équipé comme organisation pour faire face aux défis qui continueront à être nombreux.

En parcourant ce rapport d'activités, vous prendrez avec nous la mesure de tout le travail réalisé durant la dernière année. Vous constaterez comme moi que sans l'engagement du personnel, le dévouement des membres du conseil d'administration et des collaborateurs de nos comités ainsi que la solidarité des communautés religieuses partenaires, tout cela n'aurait pas été possible. Merci à tous et toutes. Vous êtes, les uns comme les autres, des acteurs importants, essentiels à la vitalité et au maintien de la pertinence de la Fondation.

Je souhaiterais en terminant, remercier en votre nom Louise-Hélène Brunelle, responsable de l'administration financière qui nous a quitté en cours d'année pour vivre avec plus d'intensité sa passion du tricot!

« Merci pour toutes ces années de complicité »

Un merci tout spécial aussi à Julie Raby, chargée projet-responsable de la recherche et du développement, qui nous a quitté le 20 août dernier, après presque huit ans d'engagement à la Fondation. Comme je l'écrivais dans un courriel à l'attention des collaborateurs, complices et partenaires de la Fondation :

« Malgré notre tristesse de la voir partir, nous savons qu'elle continuera à faire vivre, dans un autre contexte, les valeurs qui l'animent et animent la Fondation Béati. Nous savons aussi qu'elle continuera à mettre son expertise et ses compétences au service de la solidarité, de la justice et d'un monde plus égalitaire.

Ses coéquipières, les membres du conseil d'administration se joignent à moi pour la remercier pour son engagement et son apport à ce que nous avons continué à construire ensemble depuis près de trente ans. »

Je vous souhaite une bonne lecture.

Jacques Bordeleau,
Directeur général

Faits saillants

Nous souhaitions que l'année 2017-2018 nous permette de compléter ou d'amener à un certain niveau de développement plusieurs des chantiers qui avaient été ouverts suite à l'adoption de la dernière planification stratégique en 2012.

L'année 2017-2018 nous aura plutôt ouvert de nouvelles pistes, nous témoignant qu'en philanthropie, comme dans bien des secteurs, c'est lorsque nous pensons que nous sommes arrivés quelque part, que nous découvrons que nous sommes appelés à continuer à approfondir notre pratique si nous souhaitons qu'elle soit toujours pertinente et ajustée aux nouveaux défis qui se présentent à nous :

- Comment tenir compte du repositionnement de l'État dans le soutien financier à l'action communautaire? Faut-il se substituer à l'État quand il se retire de territoires qu'il devrait couvrir, quand ce retrait peut être particulièrement dévastateur?
- Comment trouver notre place dans le monde de la finance solidaire lorsque l'offre dépasse la demande?
- Comment continuer à influencer et questionner les pratiques du secteur philanthropique tout en évitant de faire la leçon?
- Comment être solidaire des causes des groupes soutenus sans se substituer et prendre une place qui n'est pas la nôtre?

Une année donc de questionnement, mais aussi d'introspection. Nos modes de soutien financier sont-ils réellement structurant tel que nous le souhaitons? Notre mode de gouvernance, notre organisation du travail sont-elles optimales pour atteindre nos objectifs? Pouvons-nous faire mieux, différemment? Une année portée par le souci de continuer à être une fondation au service de la créativité et de l'audace des groupes qui, au Québec, œuvrent à faire de notre société un monde plus juste, plus solidaire et plus accueillant pour tous et toutes.

Vie associative

Assemblée générale

L'assemblée générale annuelle (AGA) a été un moment fort de la vie associative de l'année. L'AGA de décembre 2017 a réuni une vingtaine de personnes! L'AGA a utilisé de nouveau l'allégorie du musée pour permettre aux membres de saisir quelques-uns des projets soutenus par la Fondation. Sous le thème, « Ce qui nous unit, ce qui nous tricote » cette assemblée aura été l'occasion de mieux rendre visibles les projets associés aux communautés religieuses partenaires.

Conseil d'administration
Une autre année où le travail n'a pas manqué au conseil d'administration. Les membres ont été généreux de leur temps, de leurs compétences. Les membres du conseil d'administration ont tenu dix séances durant l'année, soit un peu plus que d'habitude. Avec le développement de la finance solidaire, le nombre plus important de dossiers soumis au CA est venu bousculer l'agenda de ce dernier.

À souligner : l'arrivée d'Imane Essrifi en remplacement de Brenda Plant qui nous avait quittés après six ans d'engagement à la Fondation Béati**.**

Comité de sélection (CS)
Les membres du comité de sélection ont continué à enrichir l'analyse et notre compréhension des projets en concours. Leur travail aura été de nouveau d'une très grande qualité. Afin d'améliorer le travail des membres du comité de sélection et d'assurer des règles claires pour tout le monde, un travail a été réalisé afin de doter le comité d'un contrat de confidentialité.

Comité investissement solidaire (CIS)
Le comité d'investissement solidaire a poursuivi son travail. Le comité s'est rencontré à trois reprises afin de bien analyser le risque financier (ainsi que l'impact social et environnemental) des projets en économie sociale qui lui sont soumis.

Comité planification stratégique

Le 26 mai 2018, nous étions près d'une trentaine de personnes à s'être retrouvées dans les locaux du CÉAF dans le quartier centre sud afin de croiser nos regards sur ce qui bouge autour de nous. Dans la continuité de l'analyse de la conjoncture sociale et religieuse faite en 2011, nous avons essayé d'identifier ce qui a bougé, ce qui s'est accentué, de qui a émergé dans notre environnement. L'objectif étant d'identifier des manifestations sociétales susceptibles d'inspirer les actions de la Fondation tant dans ses ambitions philanthropiques que dans l'ensemble de ses autres axes d'interventions.

Relecture à plusieurs têtes de ce qui bouge autour de nous et de ce qui devrait nous mobiliser comme fondation lors des prochaines années

Les réalisations de Béati à titre de philanthrope

Sur le plan de ses activités philanthropiques, l'année 2017-2018 aura été une année favorable pour les projets en course leur offrant plus d'une chance sur trois d'être soutenus financièrement. Le total du soutien financier alloué aux projets en cours d'année s'élève à 643 375$, ce qui est un peu plus élevé que l'an dernier. Il inclut toutes les modalités de financement, soit le soutien financier régulier, de consolidation, le soutien à la formation ou à l'accompagnement et le soutien financier aux projets spéciaux. Cette année, un total de 25 projets ont été soutenus financièrement (sur un total de 85 projets reçus) via ces argents ce qui est proche l'année dernière où l'appui de la Fondation était allé à 28 projets.

Soutenue par des rendements sur les marchés financiers intéressants et l'apport des communautés religieuses partenaires, la Fondation a pu donner suite à ses volontés d'appuyer pour une deuxième année davantage de groupes et de manière plus structurante. Ainsi, sept projets ont été soutenus via l'enveloppe de consolidation, ce qui correspond au nombre le plus élevé depuis les 10 dernières années.

À souligner : pour la première fois cette année, l'enveloppe en consolidation a bénéficié à plus de projets au volet social (4) que de projets s'inscrivant au volet spirituel et religieux (3). Cette mesure s'inscrit dans la volonté de la Fondation de soutenir les projets de façon plus structurante, conjuguée avec le fait qu'un nombre moins important de projets au volet SR arrivaient à l'étape de consolidation. De même, comme l'an dernier, l'enveloppe discrétionnaire des projets spéciaux a été considérablement bonifiée la faisant passer de *6 000$ à 20 000$* annuellement malgré qu'un seul projet s'est prévalu de cette modalité. Par ce geste, la Fondation réaffirme toutefois l'importance de jouer un rôle politique en appui à des initiatives conjoncturelles.

Le portrait de notre répartition géographique rappelle qu'historiquement trois régions excentrées n'ont jamais (ou très peu) déposé à la Fondation. Cette année, près de 70% des projets nous sont parvenus des grands centres, principalement de Montréal.

Projet hors cadre :
On explore une autre façon de soutenir le développement d'une communauté

Fait nouveau en 2017-2018, une réflexion interne a mené à la décision d'octroyer un soutien financier « hors cadre » (soit en dehors des enveloppes financières habituelles) au projet du Bâtiment 7 pour une somme de 30 000$ par année sur 3 ans. Ce projet est considéré « hors cadre » dans la mesure où il ne fait partie d'aucune modalité financière existante.

Bâtiment 7 se veut une « fabrique d'autonomie collective »

Déjà engagée dans ce projet depuis plusieurs années, la Fondation voyait venir le moment où chacune des parties prenantes de ce projet viendraient, les unes après les autres, solliciter l'aide financière de la Fondation Béati. Dans un tel contexte, comment soutenir de manière structurante le B7 comme pôle d'action communautaire au service de Pointe Saint-Charles? Comment sortir de la logique de compétitions des uns et des autres et de voir arriver des initiatives à la pièce? Comment penser autrement le développement? Voilà ce qui nous a mis en route et amenés à chercher des voies novatrices.

Aujourd'hui cinq autres fondations ont joint le mouvement.

Une occasion d'apprendre et de se laisser déranger par ce qui bouge et nous inspire.

Les réalisations de Béati à titre d'accompagnateur

> « Les communications avec la chargée de projet de même que sa visite ont été des jalons essentiels dans la réussite de notre projet. Elle nous a permis de bonifier notre projet, de mieux le construire, de dresser le plan d'action. Une fois le projet accepté, les échanges avec la chargée de projet, son engagement et son application à nous soutenir avec suggestions et conseils ont été bénéfiques pour le projet. Nous nous sommes senties épaulées et accompagnées tout au long du projet. Un grand merci pour cet accompagnement qui a fait la différence dans notre projet ! »
>
> **Association des parents-étudiants de l'Université Laval (APÉTUL), 2018**

> « Notre relation avec notre chargée de projet était à son meilleur. Un climat de confiance s'est installé entre nous et entre nos deux organismes. Elle nous a posé des questions pertinentes pour nous aider à bien réfléchir le projet et nous a fourni de précieux conseils. »
>
> **Union paysanne, 2018**

L'accompagnement et le suivi de projets soutenus ont continué à être une composante importante de notre pratique comme organisation. Il y a un souci constant de la part du personnel de la Fondation d'être soutenant et aidant pour les groupes que l'on finance. Cette préoccupation s'est traduite, entre autres, par des visites autour des bilans de mi-projet, par la rédaction de lettres d'appui, par une présence à différents événements importants dans la vie des groupes soutenus.

Durant la dernière année, les chargées de projets ont réalisé 36 visites de projets en prévision de la sélection. Ces rencontres sont toujours une occasion d'approfondir avec les artisans et artisanes au cœur de ces projets, leurs intuitions, ce qu'ils cherchent à mettre à œuvre, à transformer. Outre ces visites liées au financement régulier, les 7 projets ayant bénéficié d'un financement de consolidation ont été visités en préparation de ce second financement. Le nombre de visites effectuées auprès des groupes en dehors des séquences relatives au processus de financement (mi-parcours, fin du financement, présence à des moments importants) s'élève à plus de 14 rencontres.

Café Baobab, Sherbrooke

Au-delà des visites effectuées auprès des groupes en dehors des séquences relatives au processus de financement, l'accompagnement se développe par plusieurs types d'échanges réalisés en cours de financement/adoption : échanges téléphoniques en cours de projet, lors du dépôt des bilans d'étape ou à des moments stratégiques, échange téléphonique avant le dépôt d'un projet, temps de présence à des moments significatifs de la vie des groupes, suivis administratifs, lettres de recommandation. Cette année, 6 lettres ont été écrites en appui aux projets financés afin de soutenir les démarches des organismes auprès de partenaires financiers. La disponibilité de la Fondation Béati est appréciée et importante pour les groupes. Le nombre de projets adoptés a été encore cette année important. Considérant que ces initiatives sont intégrées aux œuvres de la Fondation, ces projets exigent un investissement en temps qui est plus important pour les chargées de projets.

Mouvement Action chômage

60e anniversaire de l'Entraide Missionnaire : une occasion de transmettre un héritage missionnaire solidaire.

Les réalisations de Béati à titre d'investisseur solidaire

Au courant de l'année, la Fondation a accueilli et analysé dix (10) nouvelles demandes de prêt (sous une forme ou une autre). Trois de ces demandes ont été refusées lors de l'évaluation préliminaire et sept ont été soumises au comité investissement. Ces sept projets ont été retenus et recommandés au conseil d'administration. Un de ces projets s'est retiré en cours d'année et n'a pas sollicité le prêt qui lui avait été accordé. Sur six autres prêts accordés, quatre ont reçu un investissement direct de la part de la Fondation et deux ont reçu une garantie de prêt, en collaboration avec notre partenaire le RISQ.

Quatre (4) de ces projets sont issus d'organismes montréalais, alors que les deux autres sont issus d'organismes venant de l'Estrie et de Sherbrooke. Tel que nous le souhaitions au départ, nos investissements solidaires nous auront permis de bonifier nos engagements en région et d'affirmer avec plus d'acuité notre souci pour le développement de communautés dévitalisées.

Ce qui a commencé à émerger cette année au niveau de notre pratique d'investissement (et qui était nouveau pour nous), c'est la juxtaposition dans un même temps au sein d'un même projet d'un appui à la fois philanthropique (un don) et d'investissement (un prêt). Cela aura exigé beaucoup de coordination afin d'assurer la cohérence de nos interventions. Il y a eu un souci particulier cette année pour permettre aux chargées de projets de bien saisir la pratique d'investissement solidaire de la Fondation et d'en être à leur tour des relais.

Malgré ces nouveaux engagements, on n'atteint pas notre cible en investissement solidaire (qui est de 1,2 million). Nous sommes au tiers de notre objectif. Malgré des efforts importants pour se positionner auprès des acteurs de la finance solidaire, le nombre de projets qui sont venus à nous n'est pas encore optimal. Le contexte des dernières années aura été difficile pour plusieurs acteurs de la finance solidaire (il y a eu une baisse marquée de nouvelles initiatives). L'arrivée de nouveaux joueurs issue du secteur philanthropique (Fondation Lucie et André Chagnon, Fondation McConnell, etc.) vient aussi bousculer l'écosystème de la finance solidaire. Béati ne pourra faire l'économie d'une réflexion sur le positionnement qu'elle devra prendre dans un tel contexte.

Cela dit, la pratique de Béati à titre d'investisseur responsable et solidaire continue à susciter de l'intérêt. La Fondation a été invitée à plus d'une reprise à partager son expertise et le regard qu'elle porte sur cette pratique.

JARISLOWSKY FRASER

GESTION MONDIALE DE PLACEMENTS

Durant la dernière année, la relation avec notre gestionnaire d'actifs sur les marchés financiers a continué à s'approfondir. Nous avons senti un réel désir chez Jarislowsky d'être au service des orientations de placements et d'engagements de la Fondation. On a senti un désir de plus de transparence. La relation s'est enrichie. Nous en sommes heureux. Nous sommes convaincus plus que jamais que Jarislowsky peut devenir avec le temps un leader et une inspiration pour les autres acteurs du domaine financier qui cherchent à mieux intégrer les principes de l'investissement responsable.

Les réalisations de Béati à titre d'acteur engagé

Cette année encore, la Fondation a continué à assumer la présidence et le rôle de porte-parole du Collectif des fondations travaillant sur l'enjeu des inégalités sociales. La Fondation a endossé le rôle de répondant pour la nouvelle agente de liaison embauchée par ce Collectif. À travers ce Collectif, la Fondation a été associée durant la dernière année à la publication d'une lettre d'opinion dans le journal le Devoir, adressé au gouvernement, en lien avec le dépôt du 3e plan de lutte contre la pauvreté. La Fondation a aussi rencontré à deux reprises, au nom du Collectif, la sous-ministre et son équipe du ministère de la Solidarité sociale et de l'Emploi.

Durant la dernière année, le Réseau canadien de recherche partenariale sur la philanthropie (PhiLab) a reçu un appui financier important du CRSH pour les cinq prochaines années. La Fondation Béati a été invitée à siéger à titre de partenaire au comité exécutif de ce centre aux côtés de représentants du réseau philanthropique canadien (PFC), de l'Institut Mallet, du réseau des Fondations communautaires du Canada, de Centraide Vancouver, de Centraide du Grand Montréal, de la Fondation Lucie et André Chagnon, et de la Fondation Lawson de Toronto. La Fondation Béati espère que sa participation à cette démarche lui permettra de rester au fait de ce qui se développe en termes de recherche sur la philanthropie, mais aussi d'influencer cette dernière.

La Fondation Béati a aussi eu le privilège d'être associée à une mission en Europe organisée par la Fondation Lucie et André Chagnon. Mission qui avait comme objectif d'aller à la rencontre de fondations françaises, allemande et hollandaise, afin de confronter nos pratiques aux leurs. Ce fut un moment intéressant pour mieux comprendre ce que le secteur philanthropique québécois a de spécifique par rapport à d'autres sociétés.

La Fondation aura persévéré aussi à mettre son expertise et à s'engager dans des réseaux dans lesquels elle contribue avec d'autres à construire un monde plus juste et solidaire. Durant la dernière année, la Fondation a continué à collaborer aux travaux du Réseau œcuménique justice, écologie et paix (ROJEP) ainsi qu'à ceux du Regroupement pour la responsabilité sociale des entreprises (RRSE). La Fondation a continué à assister, à titre de membre observateur, au Collectif des partenaires pour le développement des communautés.

Communication

Un travail en continu a été réalisé afin de continuer à mettre à jour le site Web de la Fondation. Cette année, la Fondation a été préoccupée de donner plus de visibilité aux projets qu'elle soutient. La Fondation s'est dotée d'une page Facebook afin de faire circuler à travers la toile des projets inspirants et novateurs.

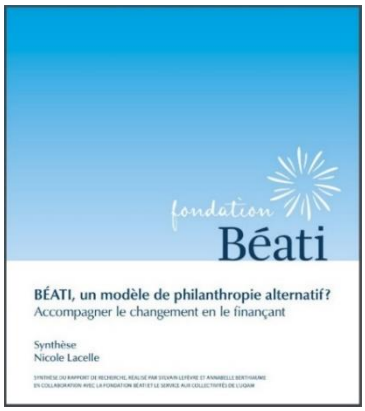

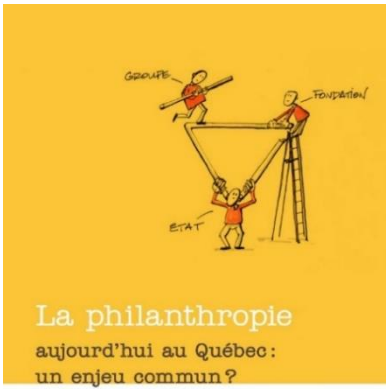

Un travail important a aussi été réalisé, en collaboration avec les services aux collectivités de l'UQAM et le PhiLab, afin de favoriser la diffusion de l'outil d'animation issu du rapport de recherche réalisé par les chercheurs Sylvain Lefèvre et Annabelle Berthiaume visant à « dévoiler les contours de la relation des groupes aux fondations subventionnaires et de soulever les enjeux actuels du secteur philanthropique ». Nous espérons que cet outil donnera le goût et saura soutenir une réflexion en profondeur sur des enjeux qui traversent le milieu communautaire et philanthropique.

Partenariats

Durant la dernière année, la Fondation a continué à approfondir les relations de complicité avec les communautés religieuses partenaires. Elle les a tenues informées tout au long de l'année du travail réalisé avec et pour elles.

En juillet 2018, la Fondation Béati a eu l'immense privilège d'être invitée au chapitre de la Congrégation des Sœurs des Saints-Cœurs de Jésus et de Marie, sous le signe de l'unité dans la diversité. Ce chapitre dit ouvert réunissait la famille élargie des Sœurs des Saints-Cœurs de Jésus et de Marie. Un moment riche de communion et de complicité où nous avons pu comme fondation nous approprier avec plus de finesse et en profondeur de ce qui nous unit dans nos charismes respectifs.

Chapitre ouvert des SSCCJM, juillet 2018 au Château Joliette

Durant la dernière année, la Fondation a continué à approfondir sa relation avec les autres communautés religieuses partenaires. Il y a eu un souci constant de les tenir informées des dossiers en cours à la fondation.

Pour faire suite à la rencontre bilan de février 2017 portant sur la question des alliances et partenariats avec les communautés religieuses et en vue d'approcher de nouvelles communautés religieuses, la Fondation a aussi poursuivi sa réflexion et son travail afin de repositionner l'offre de partenariat en assumant plus clairement ce que Béati peut offrir à des communautés qui réfléchissent à la question de leurs legs en lien avec la poursuite de leur mission.

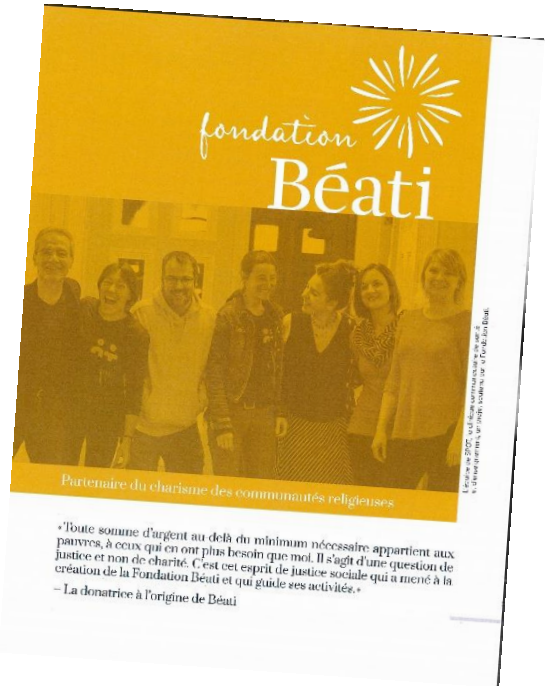

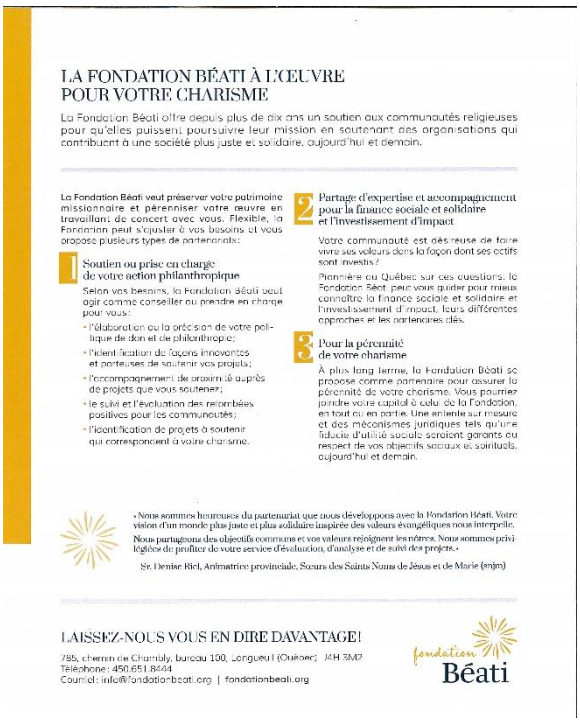

LA FONDATION BÉATI À L'ŒUVRE POUR VOTRE CHARISME

La Fondation Béati offre depuis plus de dix ans un soutien aux communautés religieuses pour qu'elles puissent poursuivre leur mission en soutenant des organisations qui contribuent à une société plus juste et solidaire, aujourd'hui et demain.

La Fondation Béati veut préserver votre patrimoine missionnaire et pérenniser votre œuvre en travaillant de concert avec vous. Flexible, la Fondation peut s'ajuster à vos besoins et vous propose plusieurs types de partenariats:

1 Soutien ou prise en charge de votre action philanthropique

Selon vos besoins, la Fondation Béati peut agir comme conseiller ou prendre en charge pour vous:

- l'élaboration ou la précision de votre politique de don et de philanthropie;
- l'identification de façons innovantes et porteuses de soutenir vos projets;
- l'accompagnement de proximité auprès de projets que vous soutenez;
- le suivi et l'évaluation des retombées positives pour les communautés;
- l'identification de projets à soutenir qui correspondent à votre charisme.

2 Partage d'expertise et accompagnement pour la finance sociale et solidaire et l'investissement d'impact

Votre communauté est désireuse de faire vivre ses valeurs dans la façon dont ses actifs sont investis?

Pionnière au Québec sur ces questions, la Fondation Béati peut vous guider pour mieux connaître la finance sociale et solidaire et l'investissement d'impact, leurs différentes approches et les partenaires clés.

3 Pour la pérennité de votre charisme

À plus long terme, la Fondation Béati se propose comme partenaire pour assurer la pérennité de votre charisme. Vous pourriez joindre votre capital à celui de la Fondation, en tout ou en partie. Une entente sur mesure et des mécanismes juridiques tels qu'une fiducie d'utilité sociale seraient garants du respect de vos objectifs sociaux et spirituels, aujourd'hui et demain.

« Nous sommes heureuses du partenariat que nous développons avec la Fondation Béati. Votre vision d'un monde plus juste et plus solidaire inspirée des valeurs évangéliques nous interpelle.

Nous partageons des objectifs communs et vos valeurs rejoignent les nôtres. Nous sommes privilégiées de profiter de votre service d'évaluation, d'analyse et de suivi des projets. »

Sr. Denise Biel, Animatrice provinciale, Sœurs des Saints Noms de Jésus et de Marie (enjm)

LAISSEZ-NOUS VOUS EN DIRE DAVANTAGE!

795, chemin de Chambly, bureau 100, Longueuil (Québec) J4H 3M7
Téléphone : 450.651.8444
Courriel : info@fondationbeati.org | fondationbeati.org

fondation Béati

Perspectives 2018-2019

Durant la prochaine année, la Fondation Béati s'est donnée comme priorités :

1. **De développer et consolider ses alliances avec les communautés religieuses;**

2. **De compléter la mise à jour de la planification stratégique;**

3. **De poursuivre son travail afin d'atteindre un meilleur équilibre entre la gestion interne et le développement de l'organisation.**

L'année 2018-2019 devrait être une année qui nous permettra d'avancer sur plusieurs dossiers entamés en 2017-2018 :

Les priorités à titre de philanthrope

- La recherche constante d'équilibre entre un soutien aux nouveaux projets soumis et l'appui en consolidation à des projets en cours dans lesquels la Fondation est déjà engagée.

Les priorités à titre d'accompagnateur

- Se doter d'un outil commun pour la gestion et l'accompagnement des projets soutenus (informatisation de l'information transmise par les organismes soutenus) ainsi que d'un outil commun balisant et documentant la charge de travail liée à la gestion des projets.

Les priorités à titre d'investisseur solidaire

- Poursuivre nos échanges avec notre gestionnaire de portefeuille afin de maximiser la mise en œuvre de nos orientations issues de la mise à jour de notre politique d'investissement;
- Élargir les ententes actuelles et établir de nouvelles ententes de partenariats avec des acteurs liés au financement solidaire (FilAction, TIESS, etc.);
- Établir un bilan de notre partenariat avec le RISQ;
- Documenter l'expérience (les apprentissages) du projet de Bâtiment 7.

Les priorités à titre d'acteur engagé

- Être présent sur le terrain (rester visible, interpellant, solidaire).

Gestion interne

- Nous souhaitons aussi que la prochaine année nous permette de préciser et d'améliorer nos outils et processus de gestion interne afin d'avoir une gestion plus efficiente de nos ressources (implantation d'une nouvelle arborescence commune des dossiers, mutualisation des dossiers, simplification de la gestion des paiements, refonte du site Web, etc.);
- Bonifier les communications internes et externes;
- Continuer à travailler à la cohésion, l'intégration et la valorisation des compétences.

Conclusion

L'année qui est devant nous devrait voir la Fondation Béati se doter de nouvelles orientations d'actions (stratégiques) pour les cinq prochaines années. Avec l'apport du personnels, des membres du conseil d'administration, des collaboratrices.eurs, des partenaires et des complices de tous horizons, nous sommes convaincus que la Fondation Béati saura continuer à se réinventer afin de relever les défis qui se présentent à elle.

En fidélité à ce qui nous a construit depuis 28 ans, nous pouvons nous souhaiter de rester audacieux dans nos choix, ouverts à l'inédit, toujours préoccupés de mettre l'humain au cœur de ses préoccupations et à garder vivant son désir de complicité avec les populations appauvries et les milieux sociaux et religieux engagés pour plus de justice.

Merci et que l'année 2018-2019 soit à la hauteur de nos espérances.

Organismes soutenus en 2017-2018

Nom de l'organisme	Montant	Région	Nom du projet	Soutenu via le soutien
Regroupement des aveugles et amblyopes du Montréal métropolitain (RAAMM)	24 375,00 $	Montréal	*Changement social pour un Web accessible*	Fonds d'origine
Table de quartier l'Engrenage de Saint-Roch	27 000,00 $	Ville-de-Québec	*Positionnement stratégique et développement du Réseau de concertation de la capitale nationale*	Fonds d'origine
Services Familiaux Étienne Pernet	27 000,00 $	Montréal	*Spiritualité essentielle à la réinsertion sociale*	SNJM
Carrefour d'animation et de participation à un monde ouvert (CAPMO)	27 000,00 $	Ville-de-Québec	*Savoir sur inter-culturalité et engagement*	SNJM
Projet 10	27 000,00 $	Montréal	*Nos corps, nos histoires: progamme QTBIPOC*	Fonds d'origine
Clinique Droits Devant	27 000,00 $	Montréal	*Accès DD: groupe implication de la Clinique Droits Devant*	Fonds d'origine
Réseau des organismes de Lac-Kénogami (ROLK)	27 000,00 $	Saguenay-Lac-St-Jean	*Coordination pour action concertée et cohérente*	SSCCJM
Centre des travailleurs et travailleuses immigrants (CTI-IWC)	27 000,00 $	Montréal	*Commission pop. sur les conditions de travail*	FSG
La Contrée en montagnes dans Bellechasse	27 000,00 $	Chaudière-Appalaches	*Des églises pour la communauté*	SSCCJM
Groupe d'aménagement de logements populaires de Lanaudière (GALOP)	27 000,00 $	Lanaudière	*Collectif Amélie-Fristel*	Marie-Valérie
Mouvement Autonome et Solidaire des Sans-Emploi (MASSE)	27 000,00 $	Montréal	*Femmes et chômage*	SNJM
Institut F	27 000,00 $	Montréal	*Épanouissement par et pour les femmes Musulmanes*	SNJM
Espace de la diversité / Diversity District	27 000,00 $	Montréal	*Refonder les histoires. Voix de la résistance*	Fonds d'origine

Table de concertation contre le racisme systémique	27 000,00 $	Montréal	*Consultation sur le racisme systémique*	SNJM
Le collectif alimentaire de Hudson	27 000,00 $	Montérégie	*Ferme communautaire Bettrêve de Hudson*	SSCCJM
Le Milieu, Coopérative de solidarité Créative	27 000,00 $	Montréal	*Projet de partage du savoir indigène*	FSG
Institut de formation théologique et Pastorale IFTP	17 000,00 $	Saguenay-Lac-St-Jean	*Développement organisme transition socio-écologique (festival humanité)*	SNJM
L'Entraide Missionnaire	17 000,00 $	Montréal	*Transmission d'héritage de mission solidaire*	Fonds d'origine
Patro Roc-Amadour	17 000,00 $	Québec	*CONSO : Développement du Projet le parvis*	SSCCJM
Centre de services de Justice réparatrice	17 000,00 $	Montréal	*CONSO: Sensibilisation des groupes religieux à la Justice réparatrice*	SNJM
Regroupement des Auberges du Coeur du Québec	17 000,00 $	Montréal	*CONSO du Mouvement Jeunesse Santé Mentale*	Fonds d'origine
Association des parents étudiants de l'Université Laval (APÉTUL)	17 000,00 $	Ville-de-Québec	*CONSO - Effet boule de neige pour parents étudiants*	SNJM
Carrefour des générations du Grand Daveluyville	17 000,00 $	Centre-du-Québec	*CONSO: Carrefour de l'entraide*	Fonds d'origine
Collectif 7 à nous	90 000,00 $ (sur trois ans)	Montréal	*Soutien au dév.de la 1ère phase du B7 (hors cadre)*	Fonds d'origine
Mouvement pour une démocratie nouvelle MDN	5 000,00 $	Montréal	*Pour que chaque voix compte (volet II)*	Fonds d'origine
TOTAL:	**643 375,00$**			